

Bureau Postal : 4430 - ANS 1.  
Périodique Mensuel.  
Paraît le 1<sup>er</sup> de chaque mois.  
MARS 2020. N° 255



# ANS SAINTE MARIE INFO

**S  
R  
C  
E  
T  
A  
M  
-  
S  
A  
N  
S**

Marches et Visites_____	Animateur responsable :	
	Jacques Noël_____	0476.55.17.73
Cinéma_____	Claudette Antoine_____	04.278.71.96
Cuisine_____	Marie-Thérèse Joannès_____	04.250.35.33
	Josiane Beauvois_____	04.263.80.19
Danses folkloriques_____	Arlette Drapeau_____	04.246.54.83
Espace Convivialité_____	Marithé Thomas_____	04.248.13.03
Gymnastique en musique_____	Francine Drion_____	04.227.27.90
Histoire de l'Art_____	Anne-Marie Poncin_____	04.252.29.58
Oenologie_____	Michel Grégoire_____	04.248.20.23
	Marie-Josée Guilliams_____	0468.09.45.81
Peinture_____	Yvette Bilet_____	04.225.09.32
Pétanque_____	Michel Tomsin_____	04.226.14.41
	Evelyne Tinel_____	04.262.86.80
Tricot_____	Monique Bernard_____	04.246.14.99
Vélo_____	Claude Yernaux_____	0478.77.71.59
Voyage Evasion_____	Francis Honhon_____	04.239.05.11
	André Michel_____	04.263.97.59
Whist_____	Jacques Bolle_____	04.263.45.49
	Sylviane Marchand_____	04.246.53.48
Yoga_____	Yvette Bilet_____	04.225.09.32

# *Joyeux Anniversaires*

1	Yvonne Lenoir	14	Albert Quertinmont
1	Liliane Scodellaro	15	Arnold Robert
1	Renée Simonon	18	Martine Anciaux
1	Josiane Welkenhuysen	19	Gisèle Collon
2	Chantal De Pauw	19	Dany Curvers
2	Salvatore Ferruzza	19	Anna Matteucci
2	Jean Geets	20	Louise Bailly
3	Marie-Rose Moons	20	Jean Genot
3	Simonne Oger	20	Cécile Huppertz
4	Marie-Claire Bronkart	20	José Petit
4	Henri Christiaens	20	Gilbert Schiepers
4	Karine Defleur	21	René Martini
4	Jeannine Lespagnard	21	Paule Sauveur
5	Michel Compère	21	Madeleine Thoonen
5	Janine Grandjean	22	Marie-Josée Delruelle
5	Joelle Hanquet	23	Anne-Marie Herten
6	Marie-Laure Charlier	23	Geneviève Scorneau
6	Maryse Rinck	23	Roger Valet
7	Brigitte Detrixhe	24	Josette Gérard
7	Béatrice Flippart	25	Marie-Claude Constant
8	André Duchesne	25	Georgette Leroy
8	Eveline Lhoest	25	Eliane Rondeux
9	Paula Clenjans	25	Jacques Vervaeren
9	Daniel Dalla Rosa	26	Carmela Casillo
9	Joseph Dinizo	26	Danielle Wautelet
9	Xavier Etienne	27	Bernadette Hicter
9	Pierre Massin	27	Yvonne Servaes
9	Jeannine Miny	28	Nicole Belflamme
9	José Pauchenne	28	Anne-Marie Valair
10	Claudine Aerts	30	Christine Hubert
10	Suzanne Dehalleux	30	Liliane Thiriard
10	Jean-Pierre Lemmens	31	René Sonnet
10	Jacqueline Martens	31	Hélène Chavanne
11	Arlette Dumonceau	31	Lina Iacovodonato
12	Andrée Moreau	31	Paul Roland
12	Jeannine Tobias		

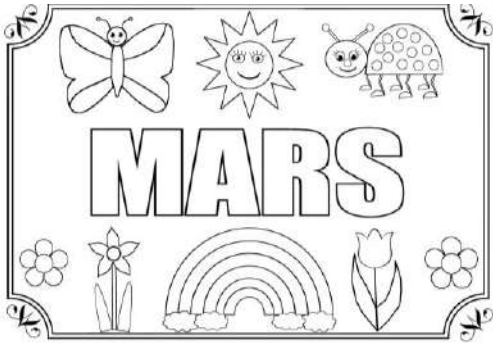

Entre le 1<sup>er</sup> et le 31 mars, les jours croissent de 1h47.

Durée moyenne d'une journée : 11h55.

## Les aphorismes de Paul-Henri Thomsin

- *Cwant-in-èfant d'mane sins moti, c'èst qu'il a l'coûr tot-èneûri.  
Quand un enfant ne dit rien, c'est qu'il a le cœur obscurci.*

- *Po s'riwèri d'ine maladèye, èl fât roûvî à pus-abèye.  
Pour se guérir d'une maladie, il faut l'oublier au plus vite.*

## Quelques Nouvelles

Nous félicitons vivement les époux Jeaninne Lespagnard et Joseph Piron, qui viennent de fêter leurs 50 années de mariage.



Nous avons le triste devoir de vous annoncer le décès de notre ami Jean-Pierre Frippiat, survenu ce jeudi 13 février.

Jean-Pierre s'est battu pendant plus de deux ans contre un cancer qui, au départ, n'a pas dit son nom, et qui, dans les dernières semaines, avait fortement affaibli Jean-Pierre.

C'était pourtant un costaud qui n'a pas ménagé ses efforts pour apporter son aide et son temps libre au bénéfice des membres Enéo.

Il a été très actif dans différentes activités, et cela au travers de nos différents mouvements Enéo et EnéoSport, à savoir les Amicales d'Alleur, d'Ans Ste-Marie, du Secteur Ans/Rocourt, et de la Régionale de Liège, et peut-être encore ailleurs, tant il était soucieux de rendre service. Il était membre de notre Comité depuis 2015 et guide de marches.

Nous adressons toute notre sympathie à son épouse Monique, elle aussi toujours très engagée dans notre mouvement Enéo, ainsi qu'à leur famille.

Nous garderons de Jean-Pierre un souvenir très profond.

# *Activités ordinaires.*

## **Activités Enéo :**

Nous vous rappelons que pour **toutes les activités**, vous devez pouvoir présenter votre carte de membre de l'année 2020.

De plus, toute activité sportive n'est admise qu'en étant en ordre de Certificat Médical 2020 (présence de la gommette EneoSport sur la carte de membre 2020). Des contrôles pourront être effectués.

Toutes les activités prévues sont également reprises sur le site Web du secteur Ans/Rocourt : <http://www.eneo-ans.be>

### **Lu. 16.03: Cinéma**

L'agenda des Grignoux n'étant pas encore publié, nous ne pouvons vous donner les informations à propos du film de ce lundi.

Toutefois, n'oubliez pas de vous inscrire chez Claudette le 10 mars après 17h00 au n 04/278.71.96 ou GSM 0479/018.928

**L'inscription est indispensable pour la réservation de la salle !!!**

### **Agenda ciné du premier semestre 2020**

Vendredi 24 avril - réservation mardi 14 avril

**Repas cinéma** : mardi 05 mai - réservation mardi 28 avril

Lundi 11 mai - réservation mardi 05 mai

Vendredi 12 juin - réservation mardi 09 juin

### **Cuisine :**

Groupe A (Marie-Thérèse JOANNES 04/250.35.33), les 1<sup>er</sup> et 3<sup>ème</sup> jeudis du mois. Groupe B (Josiane BEAUVOIS 04/263.80.19), les 2<sup>ème</sup> et 4<sup>ème</sup> jeudis du mois, au Cercle Patria, rue de Jemeppe 45, Loncin.

Renseignements auprès des animatrices ci-dessus. Paf : 6€ + prix du repas.

### **Espace Convivialité :**

Le 2<sup>ème</sup> lundi du mois, de 14h00 à 16h00 à la Salle Ste-Marie SAUF en juillet et août. Paf 1,50 €. Marithé Thomas 04/248.13.03.

## Histoire de l'art :

Les jeudis scolaires de 14h00 à 16h00 à la Salle Ste-Marie. Paf : 6,50€.  
Professeur : Monsieur Jean Housen.  
Inscription obligatoire : Anne-Marie Poncin, tél. : 04.252.29.58.

## Mars 2020 : Histoire de l'art de la Grèce : les principaux sites de la civilisation mycénienne

Du 18<sup>e</sup>-17<sup>e</sup> siècle au 12<sup>e</sup> siècle, les Mycéniens exercent depuis le Péloponnèse une influence considérable et entretiennent des relations commerciales dans toute la mer Egée, jusqu'en Crète et aux rivages de l'Orient.

Cet univers de commerçants/navigateurs/pillards a laissé de nombreuses traces archéologiques. L'impressionnante forteresse de Mycènes, fouillée par l'Allemand Heinrich Schliemann dans les années 1880 reste le lieu symbolique de la dynastie des Atrides. D'autres sites livrent des témoignages concordants sur cette époque fondatrice de la civilisation hellénique : le palais dit « de Nestor » à Pylos, la forteresse de Tirynthe, le site de Gla en Béotie...

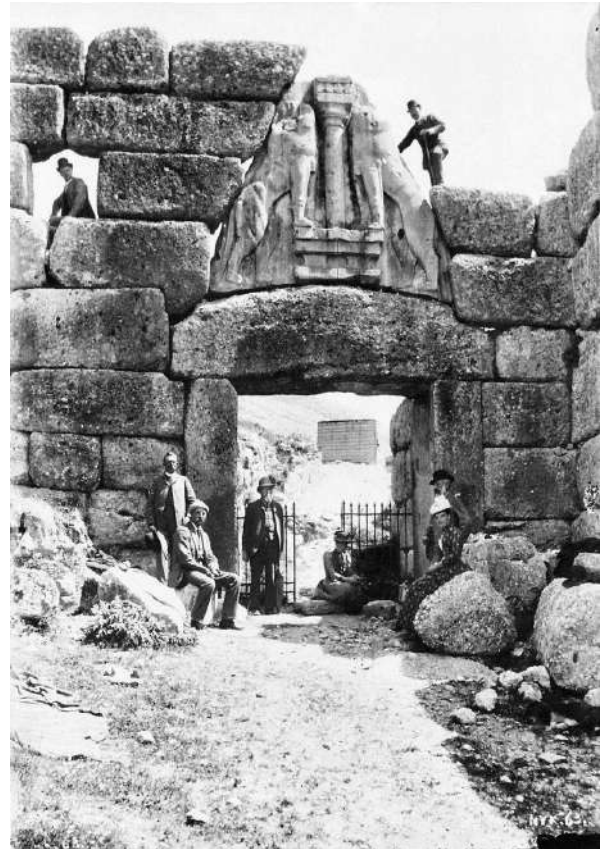

Heinrich Schliemann et Wilhelm Dörpfeld à Mycènes en 1885.

## OEnologie :

Tous les derniers vendredis du mois sauf aux mois de juillet et de décembre, au Presbytère Ste-Marie, à côté de l'église, de 14h00 à 16h30. Paf : 3,5€ + partage des vins.  
Renseignements : Michel Grégoire (04/248.20.23).

## Peinture : « Atelier Elyane Lonay ».

Tous les jeudis scolaires de 9h à 12h à la Salle Ste-Marie, rue de l'Yser, 236, 4430 Ans. Paf : 8€.  
Renseignements : Yvette Bilet Tél 04/225.09.32 ou Arlette Drapeau Tél 04/246.54.83.

## Tricot :

Le premier lundi du mois, si ouvrable, de 14h00 à 17h00, à la Salle Ste Marie. Nous demandons aux personnes intéressées de signaler leur participation auprès de Monique Bernard au 04/246.14.99. Paf : 1,5€.

## Voyage Evasion :

Le quatrième lundi du mois (sauf exceptions), de 14h30 à 17h00.

Au Centre Culturel d'Ans à Alleur.

Paf : 4€ membres Énéo, 6€ non membres.

## Lu.23.03. : Voyage-Evasion "La Grèce continentale : Voyage dans l'Antiquité " par G. Piaia et M. Mailleux



Au Sud de la Péninsule des Balkans, la Grèce Continentale s'est épanouie dans les eaux saphir de la mer Méditerranée. Ce pays de hauts contrastes, riche de son passé historique prestigieux, propose un voyage dépaysant à travers les siècles. Tantôt sous domination romaine,

byzantine et turque, ce pays s'est forgé une identité particulière ouverte aux diverses cultures qui s'y sont établies. Vestiges archéologiques, trésors antiques, monastères suspendus au ras des nuages sur les pitons escarpés des météores, paysages fabuleux en font un pays aux charmes très diversifiés.

**Rappel important :** inscription préalable auprès **d'André et Andrée MICHEL-LAMBERT** au **04/263.97.59** pour le jeudi précédant la conférence au plus tard. En cas de désistement éventuel il y a lieu de leur signaler le plus tôt possible ! Et, si vous avez un doute au sujet de votre inscription, veuillez-vous renseigner auprès d'eux. Nous espérons pouvoir compter sur le fair-play de toutes et tous à ce niveau. De plus, pour la facilité de la personne qui tient la caisse, il vous est demandé d'éviter de payer votre entrée avec des billets (50, 100 euros) et des pièces de (1, 2, 5 cents).

**Attention :** Les inscriptions doivent obligatoirement s'effectuer du **lundi au vendredi, et ce de 9h à 12h et de 14h à 18h.**

## Whist :

Salle Ste-Marie tous les vendredis de 13h30 à 17h00.

Jacques Bolle (04/263.45.49) ou Sylviane Marchand (04/246.53.48).

Paf : 1,50€.

# Activités Enéo Sport :

## Danses folkloriques :

Cercle Patria, rue de Jemeppe, 45, Loncin ; les jeudis scolaires de 14h00 à 16h00 ; Arlette Drapeau (04/246.54.83); Paf : 3 €.

## Gymnastique en musique :

Les mardis scolaires de 10h00 à 11h00 Salle Ste Marie.  
Francine Drion (04/227.27.90) ; Paf : 3 €.

## Marches : (covoiturage sauf avis contraire),

**Paf : 1€.**

**Avis aux marcheurs.** Svp : Adaptez vos vêtements suivant la météo et n'oubliez pas de prévoir une paire de chaussures propres pour le parcours du retour en voiture, afin de laisser l'intérieur des véhicules sans traces de boue. Merci beaucoup. Les guides

## Lu. 02.03 : Marche d'après-midi à Harzé (6,6 km) avec Francis Honhon

Modalités pratiques : R.V. Parking de la rue Monfort, 13h00 (covoiturage 2 X 38 km) ou 13h45 au parking à l'intérieur du parc du château de Harzé. Pour y arriver, prendre l'autoroute E25, et la quitter à la sortie 46, direction Remouchamps, puis Aywaille. Aux feux à Aywaille, prendre à gauche vers Bastogne. L'entrée du château, flanquée de deux tourelles, se situe 4 km après Aywaille. Marche à travers des collines et vallées, des bois et des campagnes. Chemins empierrés ou de terre. Et aussi de l'asphalte. Par temps humide, le parcours est boueux par endroits. On part de l'altitude 210m, on descend à 180m, et on remonte à 300m (9% sur 660m, puis 8,3% sur 770m), et enfin on redescend au départ. N'oubliez pas vos collation et boissons. **Bonnes chaussures obligatoires, la canne peut être utile.**

Prévenir de sa participation avant 11h, auprès de Francis Honhon (04/239.05.11 ou 0478/65.27.11, mail [francis.honhon@skynet.be](mailto:francis.honhon@skynet.be)). Et mentionner, le cas échéant, combien de personnes vous pouvez prendre dans votre voiture.

**Désistement éventuel à lui communiquer le plus tôt possible !**

### Lu. 09.03 : Lorcé (Stoumont) avec Roger et Simone - balade de 8 km.

R.V. Parking Monfort : **10h00** (covoiturage 2 x 40 km) ou 10h40 au départ du parking devant l'usine BRU sur N616 4987 Stoumont.

De là nous partirons à travers bois. (Passage difficile et un peu sportif, JUNGLE « Tarzan Roger »... sera attentif... pendant 400 à 600m). Jolie promenade dans les bois au départ du très beau village de Lorcé. Le trajet emprunte une bonne partie d'un GR. Dans l'ensemble, le tracé est plutôt facile. Il y a juste une montée de 300 à 400m un peu plus difficile. (Très boueux par endroits ?) Dénivelés : départ 460 m - 472 m - 413 m - 402m - 437m - 476m, donc pas de gros dénivelés.

Bonnes chaussures obligatoires, la canne est utile, vêtements adéquats, votre collation, boissons.

Prévenir Roger de préférence le dimanche soir (entre 20h et 21h) ou au plus tard le lundi **09h00**. Messagerie souhaitée au 0494/08.34.01. (Beaucoup plus facile pour nous car on possède vos coordonnées en cas de nécessité), ou par mail : [valetroger@gmail.com](mailto:valetroger@gmail.com). ou encore au 04/246.35.61

### Lu.16.03 : Marche d'après-midi à Dolembreux Ouest (6,4 km) avec Francis Honhon

Modalités pratiques : R.V. Parking de la rue Monfort, 13h00 (covoiturage 2 X 25 km) ou 13h30 au parking du cimetière, rue Jean Doinet, face au numéro 18. Petit parking, donc covoiturage vivement recommandé. Si nécessaire, autres possibilités de parking sur le parvis de l'église sise rue des Grevaux et jouxtant le cimetière, ou encore plus loin dans la rue Doinet, face aux numéros 24, 36, ou 40. Pour y arriver, prendre l'autoroute E25, et la quitter à la sortie 43, direction Sprimont. Aux premiers feux, prendre à droite vers Dolembreux, rue Pirefontaine, puis rue de Méry sur la droite à l'entrée du village. Marche à travers des collines et vallées, des bois et des campagnes. C'est le pays de la pierre, donc des chemins empierrés. Par temps humide, le parcours est boueux par endroits. Et aussi de l'asphalte. Montée maximum de 7% (on descend et on remonte 3 fois ; pour la dernière remontée, la plus longue, on monte de 77m pendant 1,35km : 6%). N'oubliez pas vos collations et boissons. **Bonnes chaussures obligatoires, la canne peut être utile.**

Prévenir de sa participation avant 11h, auprès de Francis Honhon (04/239.05.11 ou 0478/65.27.11, mail [francis.honhon@skynet.be](mailto:francis.honhon@skynet.be)). Et mentionner, le cas échéant, combien de personnes vous pouvez prendre dans votre voiture.

**Désistement éventuel à lui communiquer le plus tôt possible !**



### **Ma. 24.03. : Marche d'une ½ journée de 8km dans les environs de Hoeselt avec Claude Yernaux**

Modalités pratiques : Rdv parking de la rue Monfort pour 13h00 ou au départ du parking « Greenwood » du « Kluis van Vrijhern » - Kluisstraat 1 (Hoeselt) pour 13h40 (distance 54 km aller/retour).

La promenade est très variée, nous rencontrons des bois, des prairies, des champs, des vergers et diverses belles haies. Cette balade en boucle est balisée par des triangles rouges. Balade moyennement facile. **Bonnes chaussures obligatoires, et la canne peut être utile.**

Prévenir de sa participation au plus tard le mardi avant 11h00 au 0478.77.71.59 (SMS souhaité) ou à l'adresse mail : clyernaux@gmail.com.

En cas de SMS ou de Mail, prière d'indiquer votre nom et l'endroit de départ, et également si vous avez une voiture disponible pour le covoiturage.

### **Lu. 30.03 : Marche de 8 Km avec Roger et Simone à Wanze**

R.V. Parking Monfort : 13h00 pile (covoiturage 2 x30 km) ou 13h30 au départ de Wanze, parking Thier de Messe ou parking au cimetière situé rue Saint-Martin 4520 Wanze.

Jolie promenade de 8 km un peu physique à certains moments. Nous démarrerons du village d'Antheit et assez vite nous entrerons dans de petits chemins campagnards, nous suivrons un petit ruisseau (le Doyard ou de la Basse Judie). On monte jusqu'au bois de Champia, de là nous redescendrons au point de départ. Dénivelé positif 223m dénivelé négatif 104m. Départ :148m après 700m : 116m - 2,200km :179m - 4,200 km : 223m. Prévenir Roger de sa participation au plus tard lundi 29.03 par messagerie de préférence au 0494/08.34.01 avant 10h00 au 04/246.35.61. ou encore via adresse mail : valetroger@gmail.com.

Collations, boissons, vêtements adéquats et bonnes chaussures obligatoires, ainsi qu'une deuxième paire afin de ne pas salir les voitures. Svp prévoir de la monnaie pour vos différents achats ; les billets de 20 euros n'ont pas cours. Merci.

### **Pétanque :**

Centre paroissial, rue de l'Aîte, Alleur : **tous** les Mercredis de 14h00 à 17h00 ; Michel Tomsin (04/226.14.41). Paf : 1,50 €.

## Ping :

Il n'y a plus de club à Ans Ste-Marie ! Mais quelques membres Énéo s'entraînent tous les jeudis au hall omnisport de Loncin où ils payent leur cotisation. Responsable : Guy Vanderlinden. Tél : 0496/99.62.00.

## Vélo Club :

Pour tous renseignements : Claude Yernaux au 0478/77.71.59

### Reprise de l'activité vélo - année 2020

L'activité vélo recommence officiellement le jeudi 26 mars 2020.

Le départ de cette nouvelle saison vélo se fera dès 9h00 du départ de la rue Monfort à Ans pour une balade de reprise de 31 km guidée par Claude Yernaux.

Prière de toujours vérifier le jour de la balade entre 7h30 et 8h00 si celle-ci n'est pas annulée pour des raisons de mauvais temps.

Nous vous attendons nombreux pour cette nouvelle saison.

A savoir : En avril, il n'y aura que deux balades. De mai à septembre inclus, une balade par semaine. En octobre, il n'y aura que deux balades. Comme les années précédentes, vous trouverez dans le bulletin mensuel d'Énéo Ans Ste Marie le détail des balades du mois. De plus, les membres actifs recevront un courriel avec les balades du mois comme il est de coutume.

Bonne route pour la saison 2020 de la part des guides du Comité vélo.

### **Rappel important**

***Pour pouvoir participer à l'activité sportive vélo et ceci est aussi valable pour les autres activités sportives organisées par Énéo vous devez être en ordre de cotisation pour 2020 et avoir rentré un certificat médical conforme pour l'année 2020. Les membres devront toujours être en possession de la carte de cotisation qui atteste que vous êtes en ordre (gommette CM collée au verso de la carte pour les activités sportives).***

***Pour les personnes qui cotisent ailleurs, elles doivent aussi avoir avec elles la carte de cotisation 2020 Énéo avec la gommette collée au verso. A défaut, les responsables de l'activité vélo interdiront la participation aux activités sportives tant que le participant n'est pas en ordre. Le prix de la participation est de 1 euro par séance.***

## Yoga :

Salle Ste-Marie : les Mercredis scolaires de 10h15 à 11h15 ; Paf : 3 € la séance. Renseignements : Yvette Bilet (04.225.09.32).

# Activités ponctuelles

## **Ma. 10.03. : « Découverte insolite » Une journée à Louvain la Neuve.**

Nous organisons le 10 mars une balade pédestre d'une journée à la découverte de Louvain la Neuve. Pour l'aller et le retour nous profiterons des services de la S.N.C.B et, au départ de la gare d'arrivée, nous flânerons dans cette cité à la fois estudiantine et résidentielle qui vaut vraiment le détour. Cette visite se fera dans l'esprit de nos découvertes précédentes que les « habitués » connaissent bien et apprécient. La balade se terminera en fin d'après-midi à la gare de Louvain la Neuve d'où nous reprendrons le train de retour vers Ans. Sur place : parcours pédestre de +/- 6 km.

Modalités pratiques (autres détails à l'inscription si souhaités).

Cette visite est destinée à des participants aptes à monter et descendre des trains, et à effectuer les marches du jour prévues au programme.

**Départ et retour : Gare de Ans. (Précisions à l'inscription) - PAF : 1 € (déjeuner possible avec le groupe). Chacun se charge de ses titres de transport.**

**Le nombre de participants est limité à 15 (max)**

**Inscriptions : le jeudi 5 mars de 10h00 à 16h00 au 04/263.26.46**  
(Francis Caré).

## **Ma.17.03 : Reprogrammation d'une visite guidée.**

Le 08 octobre 2019 suite aux intempéries, Annette et Michel ont dû reporter une des 2 visites programmées à Liège.

Rappel : il s'agit d'une balade commentée le long de la Meuse entre le Pont Albert Ier et la passerelle « Saucy ».

A Liège, la Meuse a beaucoup de charme et nous permet de faire des découvertes pittoresques, amusantes et enrichissantes. Nous « rencontrerons » des personnages célèbres de notre région : des artistes tels que André-Modeste Grétry, Idel Ianchelevici..., des scientifiques, Edouard Van Beneden, Théodore Schwam... ainsi qu'un personnage insolite très aimé des Liégeois : le dompteur et son taureau. De l'architecture, de l'histoire locale, des anecdotes, du folklore, le passé mais aussi l'avenir de Liège.

Nous sommes persuadés que nous allons, une fois de plus, vivre une après-midi riche en découvertes dans l'amitié et l'enthousiasme. Priorité sera donnée, bien sûr, aux personnes qui étaient déjà inscrites lors de l'annulation.

Prière à ces personnes de confirmer leur présence avant le 8 mars. Ensuite, la liste sera complétée par d'autres personnes intéressées : inscriptions à partir du mercredi 11 mars à 10h00.

Modalités pratiques : R.V. : 13h15 Boulevard Piercot en face du Conservatoire.

Fin de la visite au pied de la passerelle « Saucy » devant l'ancienne Grand Poste vers 16h00 avec, pour terminer, le verre de l'amitié.

Contact : n° 0496/820.76.43 ou 04/226.14.41 ou par mail : michel.tomsin@hotmail.com.

## **Ma.31.03.: Assemblée Générale de l'Amicale.**

Déroulement de la journée :

- 08h30 : Messe à l'église Ste Marie, en mémoire des membres décédés en 2019 et début 2020.
- 09h30 : Petit déjeuner offert par l'Amicale aux participants, à la salle Ste Marie.
- 10h15 : Assemblée Générale, à la salle Ste Marie :
  - Approbation du rapport de l'AG de 2019 publié dans les bulletins de mai et juin 2019.
  - Renouvellement, élection ou réélection des membres du Comité.

**Les candidatures éventuelles devront parvenir par mail ou lettre, adressée ou remise en mains propres au président de l'amicale (accusé de réception sera envoyé), sous forme de lettre de motivation décrivant le projet social que le candidat souhaite développer au service de l'amicale, ceci avant le 15 mars 2020.**

  - Rapport d'activités 2019 et perspectives futures.
  - Bilan financier 2019 et budget 2020.
  - Divers.
- 12h30 : Repas à la salle Henriette Brenu, rue Gilles Magnée, Apéro et repas caritatif habituel ouvert à tous les membres Enéo.

### **Repas du 31 mars à 12h30 à la salle Henriette Brenu**

*Apéritif*

*Choix de zakouskis froids en assiette*

*Terrine de canard à l'orange, toast et chutney de fruits*

*Phalan de veau aux champignons sauvages, légumes de saison et pomme macaire*

*Tiramisu aux cerises*

*Café et biscuits sablés*

**Prix** : 27 € pour les membres Enéo, 29 € pour les non membres  
**Réservation** : pour le 20.03.2020 au plus tard, auprès d'André et  
Andrée MICHEL-LAMBERT **du lundi au vendredi, de 9h à 12h  
et de 14h à 18h au 04/263.97.59.** La réservation sera confir-  
mée par le versement sur le compte de l'amicale BE75 7925 8812  
0651.

Une partie des bénéfices réalisés lors de ce repas sera versée à « la  
Maison Heureuse », Centre d'accueil pour enfants.

### **Lu.11.05 et Ma.12.05 : Nouvelle visite guidée de Liège par Annette et Michel Tomsin**

C'est toujours avec le même enthousiasme que nous vous proposons  
une nouvelle balade commentée à Liège.

Nous avons choisi cette fois un quartier plein de découvertes et de  
mystères que nous n'avons jamais parcouru avec vous précédemment.  
De plus, ce quartier n'est pas concerné par les travaux du tram.

Quelques questions pour vous mettre l'eau à la bouche :

- Où pouvait-on jadis rencontrer des béguines à Liège (des vraies  
!) ?
- Sur quels bancs publics peut-on lire des citations d'un grand  
poète liégeois ?
- Connaissez-vous à Liège une gare transformée en logements  
pour étudiants ?
- Où peut-on voir à Liège un vide-bouteille ? Des sgraffites ? Des  
chronoxyles ?

Ne vous arrachez pas les cheveux, nous découvrirons les réponses en  
flânant ensemble, sans gros effort, et dans la bonne humeur.

Retenez dès à présent les dates : le lundi 11 mai et le mardi 12 mai au  
choix.

Les modalités pratiques vous seront communiquées dans les journaux  
d'avril et de mai. A bientôt et au plaisir de vous voir ou revoir.

*Echos de nos Activités*



## Echos du whist.

### Vendredi 24 janvier

Abondances11 par René Garroy, Joseph Libon, Marcel Horne, Louis De-jardin et Pierre Baillien

3 parts gagnées consécutivement par Nelly Lardinois, Claire Veriter et Suzanne Bronlet

### Vendredi 31 janvier

Petit chelem par Nelly Lardinois

4 parts gagnées consécutivement par Mireille Delcroix

Grande misère étalée par Georges Goffin

### Vendredi 7 février

Petit chelem par Joseph Libon

Grande misère étalée par Marie-Claire Guilliams

Abondance11 par Claire Veriter

### Vendredi 14 février

4 parts gagnées consécutivement par Marie-Claire Guilliams et Jean Merle

Grande misère étalée par Anny Colmonts

Abondance11 par Renée Tallier

3 parts gagnées consécutivement par Albert Paquot et Nelly Lardinois  
J.B. et S.M

## Genèse du jeu de « whist belge »

Parmi les jeux de société, les jeux de cartes ont, de tout temps, représenté une catégorie importante.

Les cartes à jouer seraient d'origine chinoise et dateraient du 9ème siècle.

Une évolution, au 11ème siècle, donna naissance aux dominos tels qu'on les connaît encore aujourd'hui.

A l'inverse, les cartes à jouer ont subi une évolution constante.

Elles semblent avoir été introduites en Europe vers le 14ème siècle, en Italie par les marchands vénitiens commerçant avec le Moyen-Orient et en Espagne par les envahisseurs arabes.

Très tôt, la structure du jeu se fixe avec 4 familles composées chacune de 10 cartes (du 1 (as) au 10) et de 3 figures (valet ou cavalier, reine et roi).

Dans nos régions apparaîtra vers le 16ème siècle le principe de l'atout (une des 4 couleurs sera privilégiée à chaque donne) et les cartes concernées seront appelées des « triomphes » ou « trumps ».

En Angleterre, l'atout s'appellera le « french trump ». Eh oui, le Trump n'est pas une exclusivité américaine !

Au 17ème siècle, avec de nouvelles codifications, on parlera « d'english trump », lequel deviendra le « whisk » puis le « whist » au 18ème siècle.

On donne 2 significations au mot « whist » : l'une, à l'action rapide de ramasser les cartes après avoir effectué une levée, l'autre, au fait de réclamer le silence par le mot « whist » qui se traduit en français par « chut ! » ou « silence ! ».

Le whist fut introduit à la Cour de France sous le règne de Louis XV qui l'imposa à ses courtisans.

Napoléon, opposé à tout ce qui était d'origine anglaise, le fit interdire dans toute la France et dans les territoires conquis.

Bien entendu, on continua à jouer en cachette et, au 19ème siècle, le jeu revint en force. Il s'enrichit avec le principe des annonces (ou enchères) et l'application de codifications de plus en plus rigoureuses pour aboutir finalement à une dernière évolution qui débouchera, d'une part vers le « bridge » et, d'autre part, vers le « whist à la couleur ».

A l'inverse du « bridge » dont les règles sont appliquées internationalement, le « whist à la couleur », tel que nous le connaissons, ne se joue plus qu'en Belgique et dans les régions limitrophes.

Il n'a jamais su s'imposer des règles et des cotations respectées dans le monde entier. Même en Belgique, les règles sont souvent différentes d'une province à l'autre.

Pour nos voisins, le « whist à la couleur » s'appelle souvent le « whist belge » ; pour nous, ce sera le « whist » (retour aux sources).

Bien que cet article n'ait pas pour vocation de vous expliquer le jeu, en voici néanmoins quelques rudiments.

Le whist actuel est un jeu de cartes qui se pratique à 4, avec 52 cartes et sans joker.

Il est possible de jouer à 5 mais, dans ce cas, le donneur distribue toutes les cartes mais ne joue pas.

Sa particularité, comme pour le bridge dont il est l'aïeul, consiste dans le fait qu'il est un jeu d'annonces (ou d'enchères).

Le « dernier disant », seul ou accompagné, s'engage, avant qu'on ne joue la première carte, à effectuer un certain nombre de plis (levées), nombre minimum ou nombre exact selon le cas.

Il y a des contrats « solo » ou à deux (emballage) mais, dans tous les cas, les points sont comptés individuellement.

Certains contrats sont nettement plus rares ou difficiles à réaliser que d'autres, ce qui justifie un nombre élevé de points en cas de réussite. On parlera de « grand chelem » lorsqu'on s'engage à réaliser seul les 13 plis de la donne, de « petit chelem » pour 12 plis ou d'abondance 11, 10 ou 9 » pour 11, 10 ou 9 plis respectivement.

A l'inverse, on peut s'engager à ne faire aucun pli (« grande misère » avec 13 cartes ou « petite misère » avec 12 cartes).

Vous entendrez également parler de passe-trou, trou, je bouche, j'emballe, je passe, je joue seul, piccolo, grande misère sur table, etc.

Pour rébarbatif qu'il puisse paraître de prime abord pour les non-initiés, le whist est un jeu passionnant qui se pratique toujours dans nos régions avec une grande ferveur.

Les personnes désireuses d'en savoir plus trouveront, sur internet ou ailleurs, davantage de renseignements leur permettant de pratiquer ce jeu sans stress.

Pour les plus intéressés, il existe des clubs ou associations permettant de jouer régulièrement, en concours ou pour le plaisir de se rencontrer.

Une autre évolution assez récente que je ne ferai que mentionner ici est le « freeWhist » ou « Whist en ligne » qui est apparu avec le développement d'internet et qui permet, comme souvent, de jouer avec des personnes inconnues habitant dans le monde entier.

Peut-être une opportunité pour mieux redéployer ce jeu à l'avenir !

En littérature, le whist n'est pas souvent cité mais voici quand même une référence :



Pour terminer, je me permettrai cet aphorisme :

« On connaît mieux les autres après avoir joué au whist avec eux ».  
J.B.



## Lu. 23.12.2019 : Balade dans les Bois de la Vecquée avec Roger, Simone et le Père NOEL



31 participants. Temps mitigé mais doux avec petite pluie de quelques minutes (juste le temps d'ouvrir un seul parapluie !).

Arrivée des marcheurs à l'orée du bois, affublés de bonnets de Père Noël et accueillis par le guide suprême le vrai Père (Jacques) Noël, barbe et cheveux blancs "crollés", il vieillit !, mais chargé de paquets, ce qui est de bon augure ! La balade s'effectue à travers une vaste zone forestière, de toute beauté en ce temps hivernal.

Les couleurs des rares feuilles restant se déclinent en brun, rouge, rouille et du vert pour les sapins. Un tapis de feuilles nous aide à parcourir ces sentiers, on peut dire, très boueux.

Pas de quoi effrayer les marcheurs, on patauge, on glisse, on contourne, néanmoins la gadoue ne provoque pas de chute, seulement quelques salissures ! Première halte à la mare aux Joncs et distribution d'un cadeau de circonstance pour les dames et une (mini) caissette de bouteilles d'alcool en chocolat pour les messieurs ! A cet endroit bucolique, un banc et la petite mare incitent à la photo, bien sûr, les dames d'abord et séparément, les messieurs, une évidence.... Malheureuse, (à corriger en 2020 : dixit Père NOEL). Au fil de la promenade, une seconde pause, avec cette fois un réconfortant pèkèt pour les hommes et une liqueur (un peu !) plus légère pour les femmes, servis par Père Noël en personne. Impressionnant ! Encore quelques kilomètres et se termine cette ultime balade de 2019 sous le signe de la fête de Noël et de l'An neuf.

Merci Père Noël, merci à Roger et Simone nos guides chevronnés et à tous amis du groupe de marcheurs, toujours fidèles aux rendez-vous.

M.G.

### Ma.14.01 : « Découverte insolite » Les hauteurs de Liège

Le groupe de joyeux participants a ignoré les prévisions pessimistes de l'IRM et a eu raison. Par un temps froid mais sans pluie, au départ de l'Eglise St Gilles nous avons rejoint successivement le boulevard d'Avroy, la place St Lambert et, le quartier Ste Walburge.

Une « pause déjeuner » attendue avec impatience par certains puis, l'après-midi, direction Vivegnis puis la place St Léonard pour le verre de l'amitié « obligatoire ». Enfin la place St Lambert avant le retour vers Ans. Ce parcours, entrecoupé de trajets en bus TEC, était jalonné de multiples points d'intérêt que nous avons commentés tous ensemble à la satisfaction de tous participants.

Bravo à toutes et tous et au plaisir d'une prochaine nouvelle découverte !!!  
F.C.

### Lu. 03.02. Marche ½ journée (6.3km) à Banneux « Vallon des chantoirs » avec Francis Honhon.

Un ciel peu engageant, il fait gris sur l'esplanade mais nous sommes 28 à prendre le départ non pas avec « Nathalie... pour boire un chocolat chaud chez Pouchkine ... », mais avec Francis qui nous a fait redécouvrir les alentours de Banneux, d'abord par « le chemin du forestier » bois, prairies, et le beau petit village d'Adzeux. » Qui signifie « au-dessus » *Altitude : 245m*. Aux confins du Condroz et de l'Ardenne où les eaux du « ri dè ban'wê » (= ruisseau du Banneway) s'engouffrent dans le chantoir des faux monnayeurs. Nous sommes dans le pittoresque vallon des chantoirs. Maisons et fermes du XVIIe et XVIIIe siècles en moellons calcaires et grès ». Un petit « crachin » pour la remontée du vallon qui s'effectue tout en douceur avec un beau paysage bocager. Nous passons devant la belle résidence « de la Vierge des pauvres ». Petite histoire : Mariette Beco, à qui la Vierge Marie apparut à huit reprises (du 15 janvier au 2 mars 1933), s'est éteinte à l'âge de 90 ans dans la maison de repos « Home de la Vierge des Pauvres » à Banneux. Le verre de l'amitié se prend dans un estaminet bien connu, ouvert pour l'occasion grâce à notre ami Francis. Ah j'oubliais : un record : on était **15 hommes** ... pour le verre de l'amitié. On pouvait mieux s'entendre parler ! Merci à notre guide et merci à tous (15 et oui...) et toutes (13).  
J.N.

## Lu. 09.02 : Espace-Convivialité

Nous accueillons trois nouvelles personnes et Armande qui vient nous parler des abeilles et des problèmes que celles-ci rencontrent : le manque d'endroits sauvages, les différents produits utilisés par les cultivateurs et surtout actuellement le frelon asiatique. Elle nous explique la vie des abeilles : elles dansent et se frottent les antennes pour communiquer, la vieille reine quitte sa ruche pour fonder une nouvelle colonie avec la moitié des abeilles de la ruche et elles ne piquent jamais dans ce cas car leur jabot plein de miel les en empêche. D'ailleurs elles ne sont agressives que pour défendre leur ruche. Savez-vous que le miel ne contient aucun additif, qu'en Belgique c'est toujours un miel multi-fleurs et qu'il est liquide ou solide, selon qu'il est récolté au printemps ou en été. Nous révisons nos connaissances nous aussi : le miel vient du nectar de la fleur mais les abeilles donnent aussi de la cire, du pollen (à utiliser après un bonne grippe) de la propolis (idéale pour les maux de gorge) et de la gelée royale qui nourrit la reine, donc ...imaginez le coup de jeune que cela nous donnerait !.....

M.T.

## Ve 14.02: Cinéma "# Je suis là" au Sauvenière

Eric Lartigau, le réalisateur de "La famille Bélier" nous revient avec un film bien différent : moins d'émotion mais une belle leçon de vie, d'abord dans le cadre d'un superbe paysage bordelais, puis à Séoul, dans son fabuleux aéroport, sa ville et ses abords ornés de cerisiers en fleurs. Stéphane, restaurateur incarné par un Alain Chabat au mieux de sa forme, va quitter sa famille et sa petite vie tranquille pour une escapade en Corée, en vue d'y retrouver une jeune femme rencontrée sur les réseaux sociaux. Mais le virtuel est bien différent du réel... Le personnage, d'abord déçu par l'absence de cette femme, va découvrir un monde attachant via des rencontres surprenantes et toutes en légèreté. La fin du voyage est marquée par un retour à la réalité avec l'arrivée de ses fils, lesquels vont enfin pouvoir communiquer avec leur père. Bref, un film qui fait du bien, malgré quelques longueurs et invraisemblances, et qui nous aide à voir la réalité de façon positive. Nous étions au nombre de 34 pour cette séance et 16 pour la collation. L'équipe *ENEO*

**Salle Sainte Marie, rue de l'Yser, 236, 4430 ANS, à droite de l'église.**

**Président** : Francis Honhon, rue des Héros, 39, 4431 Loncin.

☎ : 04.239.05.11 - E-Mail : francis.honhon@skynet.be.

**Vice-président** : Michel Tomsin, rue Burenville 113, 4000 Liège.

☎ : 04.226.14.41 - E-Mail : michel.tomsin@hotmail.com.

**Trésorière** : Suzanne Alexandre,

Chaussée de Ramet, 88, 4400 Ivoz-Ramet.

☎ : 0478.78.08.22 - E-Mail : suzannealexandre@live.be.

Compte bancaire IBAN : BE75 7925 8812 0651 de l'Amicale Ans Sainte Marie.

Le montant de la cotisation annuelle est de 12,50€ pour les membres des Mutualités Chrétiennes et de 15,50€ pour les autres.

**Gestionnaire des affiliations** : Michel Moreau,

Rue J. Servais, 20, 4430 Ans

☎ : 0496.52.93.53 - E-Mail : micmoreau@outlook.fr

**Secrétaire** : Dino Marinutti,

Sart d'Avette, 52, 4400 Awirs.

☎ : 04.275.47.01 - E-Mail : dino.marinutti@gmail.com.

**Editrice responsable et secrétaire-adjointe** : Josiane Weerts,

Rue de l'Yser 385/31, 4430 Ans.

☎ : 04.246.57.72 - E-Mail : weerts.josiane@outlook.be.

Site Web du Secteur : <http://www.eneo-ans.be>

---

**Expéditeur** : Francis Honhon, rue des Héros, 39, 4431 Loncin.